KATHOLISCHE KIRCHGEMEINDE ESCHENBACH

Bürgerversammlung vom Montag, 08. April 2024

- Jahresberichte / Jahresrechnung 2023
- Budget 2024

Einladung und Traktandenliste

Geschätzte Kirchbürgerinnen und Kirchbürger

Wir laden Sie herzlich ein zur ordentlichen

Kirchbürgerversammlung vom Montag, 08. April 2024 um 19.30 Uhr in der Pfarrkirche Goldingen.

Traktandenliste

1. Abnahme der Jahresrechnung 2023
2. Abnahme des Budgets 2024 samt Steuerplan
3. Genehmigung des Steuerfusses für das Jahr 2024
4. Allgemeine Umfrage

Beim Eintritt in den Versammlungsraum sind die Stimmausweise abzugeben. Fehlende Stimmausweise können bei der Aktuarin Brigitta Morger, Müliweierstrasse 9, 8733 Eschenbach bezogen werden.

Stimmberechtigt sind alle römisch-katholischen Personen, die in unserer Kirchgemeinde wohnen, das 18. Altersjahr vollendet haben und nicht von der Stimmfähigkeit ausgeschlossen sind.

Wir freuen uns, Sie an der ordentlichen Kirchbürgerversammlung der Katholischen Kirchgemeinde Eschenbach begrüssen zu dürfen.

Kirchenverwaltungsrat der katholischen Kirchgemeinde Eschenbach

Alois Morger
Präsident

Brigitta Morger
Aktuarin

Amtliches Publikationsorgan ist die Linthzeitung.

Amtsbericht 2023 des Kirchenverwaltungsrates

Schlusswort der abtretenden Präsidentin Deborah Bommer (bis 31.12.2023)

Geschätzte Kirchbürgerinnen und Kirchbürger

Mit einem dankbaren Herzen wende ich mich heute an Sie, um meinen letzten Amtsbericht als Kirchenverwaltungsratspräsidentin zu präsentieren. In den vergangenen 12 Jahren durfte ich in dieser ehrwürdigen Position nicht nur meine Zeit, sondern auch mein Herzblut in den Dienst unserer Kirchgemeinschaft stellen. Die Verantwortung, welche mir mit dieser Aufgabe übertragen wurde, war stets eine Herausforderung, welcher ich mich mit viel Freude und Hingabe gestellt habe.

Gemeinsam haben wir Höhen und Tiefen erlebt, Erfolge gefeiert und uns den Herausforderungen des Kirchgemeindelebens gestellt. Es war mir eine Ehre, als Bindeglied zwischen den anderen Behörden und dem Kirchenverwaltungsrat zu agieren, Entscheidungen zu treffen und dabei stets das Wohl unserer Kirchgemeinde im Fokus zu behalten.

In diesem Amtsbericht wird Ihnen der Kirchenverwaltungsrat nicht nur Zahlen und Fakten präsentieren, sondern Sie auch auf das vergangene Jahr zurückblicken lassen.

Gleichzeitig möchte ich mich von Ihnen allen verabschieden. Die Entscheidung, mein Amt in andere Hände zu übergeben geschah wohlüberlegt, auch mit dem Wissen, damit einen persönlichen Wendepunkt in meinem Leben zu markieren. Wohlwissend und zuversichtlich auch, dass die bisherigen zukunftsweisenden Schritte weiterhin Früchte tragen werden. Die Kirchgemeinde steht vor neuen Herausforderungen und Chancen, die sie mit ihrer gewohnten Entschlossenheit und Verbundenheit meistern wird. Ich freue mich darauf, die kommenden Entwicklungen aus der Aussenansicht zu verfolgen und bin dankbar für die prägenden Jahre, die ich als Präsidentin erleben durfte.

Ich danke Ihnen von Herzen für Ihr Vertrauen und die wertvolle Zusammenarbeit, die inspirierenden Begegnungen und Ihre Unterstützung, welche meine Amtszeit geprägt haben. Gemeinsam haben wir unsere Kirchgemeinde vorangetrieben.

Deborah Bommer

Begrüssung des Präsidenten Alois Morger (ab 1.1.2024)

Liebe Kirchbürgerinnen und Kirchbürger

Seit vier Jahren bin ich in der Kirchenverwaltung tätig. Im Ressort Liegenschaften habe ich meine ersten Erfahrungen in der Verwaltung machen können. Ein Höhepunkt meiner ersten Amtsdauer war sicherlich der Bau des Pfarreisaals «Goldiger Stube» in Goldingen, welcher am 3. Februar 2024 feierlich den Kirchbürgerinnen und Kirchbürgern übergeben werden konnte.

Am 10. September 2023 haben Sie mich zum Präsidenten der Kirchgemeinde Eschenbach gewählt. Dafür möchte ich mich herzlich bedanken. Gerne stelle ich mich den Herausforderungen und freue mich auf Ihre aktive Teilnahme am kirchlichen Leben.

Alois Morger, Präsident ab 1.1.2024

Dankesessen
Im Jahr 2023 durften wir rund 180 Einladungen zu einem feinen Essen als Dank an alle Mitarbeitenden und ehrenamtlichen Helferinnen und Helfer der Kirchgemeinde Eschenbach versenden. Die Anlässe haben von Juni bis November stattgefunden und wir durften uns an einer regen Teilnahme freuen.

Herzlichen Dank
Ein allerletztes Dankeschön meinerseits an alle, welche sich im vergangenen Jahr für die Kirchgemeinde eingesetzt haben. Besonders allen Helferinnen und Helfern, welche ehrenamtlich in unserer Kirche ihren Dienst zur Verfügung stellen.

Danken möchten wir auch dem Seelsorgeteam mit Pfarrer Thomas Thalmann, Marie-Louise Romer, Michael Vogt, Brigitte Blöchlinger und Thomas Goldiger kirchl. Jugendarbeiter i.A., den Religionspersonen und der Leitungsassistentin Sandra Mariani. Vielen Dank auch an unsere Aushilfsseelsorger, auf welche wir immer zählen dürfen.

Vielen Dank allen Pfarreirät/Innen, den Sakristan/Innen, den Sekretärinnen der Pfarrämter, der Ministrantenschar und deren Eltern, den Lektor/Innen, den Chinderfiirteams, den Kirchenchören und deren Leiter sowie dem ganzen Organistenteam.

Einen speziellen Dank richte ich an meine Ratskollegin und Ratskollegen sowie an die Leiterin unserer Geschäftsstelle, Brigitta Morger für die stets gute und kollegiale Zusammenarbeit. Der Geschäftsprüfungskommission danke ich für die Kontrolle der Jahresrechnung sowie für die kompetente und wertvolle Unterstützung auch während dem Jahr.

Mit Freude konnten wir feststellen, dass im vergangenen Jahr die Wegkreuze von den Grundeigentümern sehr sorgfältig gepflegt und unterhalten wurden. Wir bedanken uns bei allen, die den Unterhalt selbst finanzieren und die Wegkreuze in sehr gutem Zustand erhalten.

Goldingen im Januar 2024 Deborah Bommer, Präsidentin bis 31.12.2023

Personal

Personelles
Per Ende 2023 beschäftigte die Kirchgemeinde Eschenbach 35 Mitarbeitende. Die meisten davon arbeiten in einem Teilpensum. Auch das Jahr 2023 brachte im Personalwesen einige Veränderungen mit sich.

Eintritte
Sabrina Kuster, Mitarbeit Lernort Kirche (Gastrobereich)
Nathalie Vandenbrouck – Aushilfe Religionsunterricht fürs Schuljahr 2023/24

Austritte / Pensionierungen
Rita Bieri, Sakristanin Kapelle Neuhaus (Pensionierung)
Lilian Frei, Katechetin – Aushilfe fürs Schuljahr 2022/23
Anna Kamber, Katechetin

Bei allen Austretenden bedanken wir uns herzlich für all die Jahre, in welchen sie unsere Kirchgemeinde massgeblich mitgetragen und mitgeprägt haben und wünschen ihnen für die Zukunft alles Gute und beste Gesundheit.

Dienstjubiläen
1.8.2023: Thalmann Thomas, Pfarrer (25 Jahre im Bistum St. Gallen)
1.8.2023: Raimann Andrea, Organistin (15 Jahre)

Der Kirchenverwaltungsrat bedankt sich bei den Jubilar/Innen für ihren langjährigen und unermüdlichen Einsatz für unsere Kirchgemeinde.

Informatik / Website

Keine nennenswerten Informationen.

Statistik

Die Anzahl der Kirchbürgerinnen und Kirchbürger per 31.12.2023 der Kath. Kirchgemeinde Eschenbach ist wie folgt:

Gemeinde Eschenbach	4’834
Ortsteil Gebertingen	282
Total	**5‘116**

Unterteilt nach Ortsteilen

• Eschenbach	3’020
• St. Gallenkappel	1‘002
• Goldingen	654
• Walde	135
• Wald/Oberholz	23
• Gebertingen	282
Total	5‘116

Vorjahr: 5’300 Kirchbürgerinnen und Kirchbürger

Liegenschaften

Kirche Eschenbach

Die Orgel der Kirche Eschenbach benötigte nach 25 Jahren einen grösseren Unterhalt (Generalüberholung).

An der Eingangshalle wurden die Ortbretter und die Ziegelleisten frisch restauriert.

Kapelle Ermenswil

Bei der Kapelle Ermenswil wurde eine automatische Schliessanlage installiert.

Pfarreiheim «Pfus» Eschenbach

Das 1. Obergeschoss des Pfarreiheims «Pfus» in Eschenbach wurde im August/September 2023 renoviert. Die WC-Anlage funktionierte nicht mehr zufriedenstellend. Alle Räume waren in die Jahre gekommen.

Das Schulzimmer und die beiden Sitzungszimmer sowie das Büro von Seelsorger Michael Vogt wurden erneuert. Sämtliche Böden erhielten einen neuen Belag.

Die Holzdecken wurden entfernt und mit Gipsdecken ersetzt. Die Beleuchtung ist nun energieoptimiert. Im Treppenhaus musste eine Notbeleuchtung installiert werden.

Kirche Goldingen

Die Steuerung der Glocken der Kirche Goldingen war veraltet und unzuverlässig. Ein neuer Glockenautomat wurde durch die Firma Muribaer installiert.

Kapelle Hintergoldingen

Die Steuerung der Glocken der Kapelle Hintergoldingen war veraltet und unzuverlässig. Ein neuer Glockenautomat wurde durch die Firma Muribaer installiert.

Kapelle Maria zum Schnee, Gibel

Die Kapelle Gibel wurde im Herbst 2023 konservatorisch gereinigt und erstrahlt nun wieder in neuem Glanz. Neben den Kirchbürgerinnen und Kirchbürgern können sich nun auch die vielen Wandersleute an der frisch gereinigten Kapelle erfreuen.

Pfarreisaal «Goldiger Stube»

Der Neubau an der Dorfstrasse 12 in Goldingen berücksichtigt die Anforderungen der Denkmalpflege, indem traditionelle Elemente bewahrt und in das zeitgemässe Design integriert wurden.

Die Verwendung von Holzschindeln verleiht dem Gebäude eine charmante, traditionelle Note und integriert es harmonisch in die ländliche Umgebung.

Das Untergeschoss blieb bestehen, wurde saniert und mit einem Technikraum versehen. Das Erdgeschoss wurde mit Holzelementen von Grund auf neu konzipiert.

Eine Photovoltaik-Anlage auf dem Dach verdeutlicht das Streben nach Nachhaltigkeit und erneuerbarer Energie. Die gewählten Materialien geben dem Saal ein gemütliches Ambiente für verschiedene Anlässe und die öffentliche WC-Anlage wurde behindertengerecht ausgeführt.

Kaplanei St. Gallenkappel

Auf dem Grundstück Nr. 97S, Rickenstrasse 32 in St. Gallenkappel ist die Planung eines Neubaus für ein Mehrfamilienhaus mit ca. 11 Wohnungen und einer Unterflurgarage im Gange. Die Einreichung eines Vorbescheids für das Bauvorhaben bei der Gemeinde erfolgte mit dem Ziel, die Genehmigungsfähigkeit des geplanten Neubaus zu prüfen oder etwaige erforderlichen Änderungen und Anpassungen zu identifizieren. Derzeit stehen diverse Herausforderungen im Zusammenhang mit Bewilligungsverfahren und Machbarkeitsprüfungen im Vordergrund, welche zu einer zeitlichen Verschiebung des Projekts führen. Ebenfalls wird eine professionelle Firma damit beauftragt, eine Ausarbeitung inklusive Renditeberechnung für die geplanten Wohnungen vorzunehmen. Diese Präsentation ist entscheidend für die Vorstellung des Projekts an der Bürgerversammlung im Jahr 2025.

Der Kirchenverwaltungsrat verfolgt weiterhin das Ziel, im Jahr 2025/2026 mit dem Bau des Mehrfamilienhauses zu beginnen.

Kirche Walde

In der Kath. Kirche Walde wurde die Heizungssteuerung inklusive Schaltschrank erneuert und dem heutigen Standard angepasst.

Arbeitsbeginn war im November 2023 mit der Bestandesaufnahme vor Ort. Ein erster Entwurf des Elektroschemas wurde erstellt, damit im Dezember 2023 die Schemakontrolle vor Ort gemacht werden konnte. Somit stand dem Wunsch der Kundschaft, die Arbeiten bis Ende Januar 2024 abzuschliessen, nichts mehr im Wege. Mit der Demontage des alten und der Lieferung des neuen Schrankes sowie der Inbetriebnahme Ende Januar 2024, konnten die Arbeiten abgeschlossen werden.

Was kann die neue anlassorientierte Steuerung und welche Vorteile bringt sie mit sich?

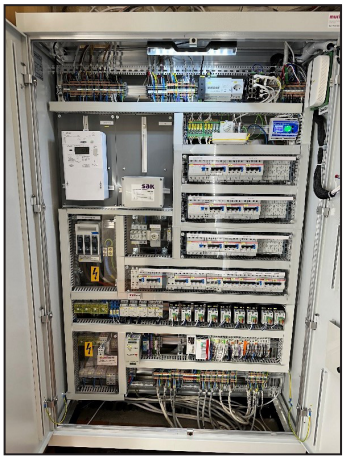

Das System beinhaltet einen Endloskalender in welchem alle Anlässe wie Gottesdienste, Proben, Konzerte usw. frei wählbar sind und eingetragen werden können. Über das zentrale Touchpanel und auch über ein optionales mobiles Tablet lassen sich alle technischen Einrichtungen steuern und überwachen. Durch die benutzerfreundliche Oberfläche wird das Kontrollieren von Verbrauchsdaten oder das Einrichten neuer Schaltuhrenbefehle vereinfacht.

Heizungssteuerung

Durch die baukastenartige Aufteilung der einzelnen regelungs- und steuerungstechnischen Software-Module weist das System die grösstmögliche Flexibilität auf. Dadurch können die Anpassungen an die verschiedensten Wärmeerzeugungsanlagen (Elektroheizungen, Öl- und Gasheizungen, Fernwärme, Wärmepumpen, usw.) als auch an die unterschiedlichsten Wärmeabgabesysteme (Fussbodenheizungen, Luftheizungen, Bankheizungen, Fensterheizungen, Strahler, Radiatoren, usw.) einfach realisiert werden.

Pfarrhaus St. Gallenkappel

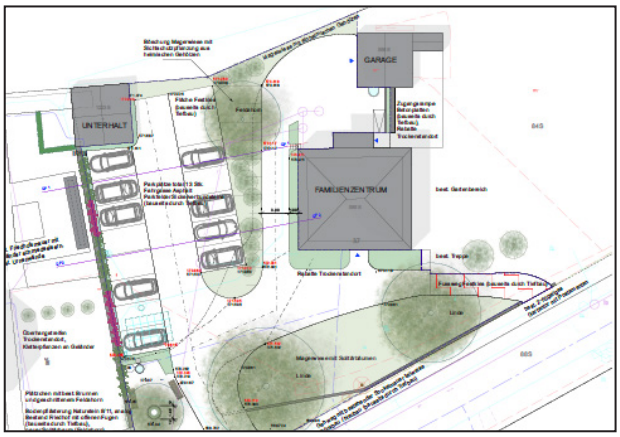

Die geplante Erstellung des Parkplatzes beim Pfarrhaus St. Gallenkappel hat aufgrund diverser Einsprachen der Denkmalpflege und der späteren Baubewilligung seitens der Gemeinde Eschenbach Verzögerungen erfahren. Als Ergebnis dieser Hürden wird das Projekt nun auf das Jahr 2024 verschoben. Der Start des Bauvorhabens ist voraussichtlich für März/April 2024 geplant.

Während der Planungsphase hat das Ingenieurbüro festgestellt, dass die vorhandene Entwässerung nicht mehr den aktuellen Standards entspricht. Dies erforderte eine zusätzliche Planung und Umsetzung, um die erforderlichen Anpassungen vorzunehmen. Infolgedessen ist die Errichtung entsprechender Retentionsbecken notwendig, um eine effektive Entwässerung sicherzustellen.

Es wurde erkannt, dass eine Entwässerung auch dann unumgänglich wäre, wenn das Pfarrhaus zu einem späteren Zeitpunkt renoviert würde. Aus diesem Grund wurde beschlossen, diese Entwässerungsverbesserungen bereits in die aktuelle Planung zu integrieren. Dadurch wird nicht nur den aktuellen Standards Genüge getan, sondern auch eine zukünftige Renovierung des Pfarrhauses besser berücksichtigt.

1. Bericht zur Rechnung 2023

Nach Zuweisung vom Gewinn der Finanzliegenschaften und vom Gewinn der Bewirtschaftung Wald, der Einlage und der Entnahme in die Orgelreserve sowie der Entnahme und Einlage in die Pflichtreserve Verwaltungsliegenschaften in die dafür vorgesehenen Reserven, resultiert ein Jahresverlust von Fr. 65’037.09. Budgetiert war ein Verlust von Fr. 338’700. Die Differenz ist unter anderem auf folgende Faktoren zurückzuführen:

Gegenüber dem Budget konnte im vergangenen Jahr bei den Steuern ein Netto-Mehrertrag von Fr. 174’139.52 verzeichnet werden. Die Aufteilung der einzelnen Abweichungen (Gemeinde-/Quellensteuer, Zentralsteuer, etc.) sind in den Kommentaren zur Jahresrechnung 2023 sowie aus der Erfolgsrechnung ersichtlich.

Der Bau der Parkplätze in St. Gallenkappel hat sich aufgrund zusätzlicher Auflagen des Denkmalschutzes weiter verzögert. Das fürs Jahr 2023 veranschlagte Bauvorhaben musste deshalb aufs 2024 verschoben werden. Unter Berücksichtigung der im Jahr 2023 bereits entstandenen Kosten ergab sich ein Minderaufwand von netto Fr. 160’659.35.

Der Sollbestand der Pflichtreserve Verwaltungsliegenschaft beträgt 1% des Verwaltungsvermögens (= Neuwert der Gebäudeversicherungsanstalt GVA indexiert) von Fr. 45’134’900. Weil der Index der GVA gegenüber dem Vorjahr von 126.3 auf 136.0 gestiegen ist, ist eine zusätzliche Äufnung der Pflichtreserve Liegenschaften des Verwaltungsvermögens erfolgt, so dass der Sollbestand der Pflichtreserve wieder erreicht ist. Ein weiterer Effekt für die Erhöhung der Pflichreserve war die Umplatzierung des ehemaligen Mehrzweckgebäudes (neu Pfarreisaal «Goldiger Stube») vom Finanziellen Anlagevermögen ins Verwaltungsvermögen.

Angefragte Investitionsbeiträge werden nur im Budget berücksichtigt, wenn die in Aussicht gestellten Investitionsbeiträge bis zum Einsendeschluss des Jahresberichts vorliegen. Folgende nicht budgetierten Investitionsbeiträge hat die Kirchgemeinde von der kath. Administration zugesagt bekommen und sind in die Rechnung 2023 eingeflossen:

- Fr. 15’000.00 für die Renovation des 1. Obergeschosses des Pfarreiheimes «Pfus», Eschenbach
- Fr. 10’000.00 für den Ersatz Netzschrank und Heizungssteuerung sowie die äusseren Maler- und Unterhaltsarbeiten der Kirche Walde
- Fr. 440.00 für die Innenreinigung der Kapelle Maria zum Schnee, Gibel, Goldingen

Die Renovation des 1. Obergeschosses des Pfarreiheimes «Pfus», Eschenbach konnte erfreulicherweise um Fr. 17’205.95 unter dem Budget abgeschlossen werden. Unter Berücksichtigung des Beitrages der Kath. Administration von Fr. 15’000.00 betragen die Minderkosten gar Fr. 32’205.95. Die Abrechnung der Renovation ist auf Seite 24 ersichtlich.

Die Kosten für den Bau des Pfarreisaals «Goldiger Stube», Goldingen wurden aktiviert. Weil der Bau bis Ende 2023 schon weit fortgeschritten war (Baukostenstand per 31.12.2023: Fr. 536’951.88), konnte die budgetierte Abschreibung in der Höhe von Fr. 118’000.00 vorgenommen werden. Die Zahlen sind in der Bilanz ersichtlich.

Die Abweichungen von weiteren wichtigen Positionen können den nachfolgenden „Kommentaren zur Jahresrechnung 2023“ entnommen werden.

2. Bericht zum Budget 2024

Aufgrund der Verzögerung u.a. wegen Auflagen des Denkmalschutzes mussten die im Jahre 2022 von der Kirchbürgerschaft genehmigten Parkplätze beim Pfarrhaus/Friedhof in St. Gallenkappel neu fürs 2024 budgetiert werden. Der von der politischen Gemeinde im Jahre 2022 erhaltene Beitrag (bilanziert als «Reserve Parkplätze beim Friedhof St. Gallenkappel») wird aufgelöst und in der Position Rückerstattung/Rückverteilung mit Fr. 100’000 budgetiert. Anmerkung: Die politische Gemeinde hat der Kirchgemeinde einen Beitrag von 1/3 bis max. Fr. 112’000 zugesagt.

Bei der Planung der Parkplätze hat das Ingenieurbüro festgestellt, dass die vorhandene Entwässerung beim Pfarrhaus St. Gallenkappel nicht den aktuellen Standards entspricht. Auch wurde erkannt, dass eine Entwässerung unumgänglich wäre, wenn das Pfarrhaus St. Gallenkappel zu einem späteren Zeitpunkt renoviert werden müsste. Um Grabarbeiten bei den neu erstellten Parkplätzen zu einem späteren Zeitpunkt zu vermeiden, wurde der Einbau von Retentionsbecken in die Planung der Parkplätze miteinbezogen. Dafür wurde ein Betrag von Fr. 60’000 budgetiert.

Das Mesmerhaus in Eschenbach wurde 1888 erbaut. 1982 konnte das Haus von der Kirchenverwaltung gekauft werden und wurde letztmals in den Jahren 1986/87 saniert und umgebaut. Es entstand eine Wohnung und ein Studio. Seit über 25 Jahren wird die Wohnung von der Familie des Sakristans in Eschenbach bewohnt. Da die Familie im Jahr 2024 in ihr Eigenheim ziehen wird, möchte die Kirchenverwaltung die Wohnung in der 2. Jahreshälfte 2024 renovieren. Die Fenster sind nicht mehr dicht und müssen ersetzt werden. Die Küche und das Badezimmer sind veraltet und müssen erneuert werden. Die Fassade wird frisch gestrichen. Für die Renovation wird mit Kosten von 235’000 Franken gerechnet.

Die politische Gemeinde wird im Jahr 2024 die Kirchenmauer südöstlich der Kirche Eschenbach sanieren. Dazu muss evtl. der Carport (Autounterstand für Mieter) südlich der Kirchenmauer kurzzeitig entfernt werden. Für ein neues Dach des Autounterstandes werden Fr. 10’000 budgetiert.

Die Kirchgemeinde beteiligt sich mit Fr. 40’000 an der Friedhofgestaltung bei der Kirche Goldingen.

Die Sakristei in der Kirche Goldingen ist in die Jahre gekommen und benötigt dringend eine Umgestaltung. Es ist ein Betrag von Fr. 28’000 budgetiert.

Weitere Positionen zum Budget werden nachfolgend in den „Kommentaren zum Budget 2024“ erläutert.

In der Jahresrechnung 2023 wird eine Kurzversion (ausser Liegenschaften, Finanzausgleich und nicht aufteilbare Posten) veröffentlicht. Eine ausführliche Rechnung kann bei der Geschäftsstelle (brigitta.morger@kath-eschenbach oder Tel. 055 225 78 45) bestellt werden. Der Jahresbericht im Format A4 kann auch als PDF auf unserer Website https://kath-eschenbach.ch/kirchgemeinde/reglemente-downloads/buergerversammlung/ eingesehen oder ausgedruckt werden.

Anträge

Der Kirchenverwaltungsrat stellt die folgenden Anträge:

1. Die Jahresrechnung 2023 sei zu genehmigen.
2. Das Budget 2024 sei zu genehmigen.
3. Für das Jahr 2024 wird wie in den Vorjahren ein Steuerfuss von 24% (inkl. 4% Zentralsteuer) beschlossen.

Kommentare zur Jahresrechnung 2023

1. **Bürgerschaft, Behörden, Verwaltung**

140 Allgemeine Verwaltung

- Minderaufwand Porti, Telefon	- Fr.	2'975.04

148 Informatik

Hard- und Softwarekosten minus 2'137.50. Serviceleistungen tiefer um Fr. 1'865.00.

151 Pfarreirat

Es gab weniger Pfarreiratssitzungen und Weiterbildungen.

170 Verwaltungsliegenschaften

Pfarrhaus Eschenbach		
- Minderkosten Strom, Heizung, Wasser	- Fr.	1'763.05
Pfarrhaus St. Gallenkappel		
- Minderkosten Strom, Heizung, Wasser	- Fr.	1'696.40
- Parkplätze verschoben auf 2024		
Differenz netto	- Fr.	160'659.35
(Diff. Kosten 260'659.35 - Beitr. pol.Gem. 100'000)		
Pfarrhaus Goldingen		
- Reserven nicht gebraucht	- Fr.	3'000.00
Pfarrhaus Walde		
- Anwaltskosten	+ Fr.	2'852.40

2. Seelsorge und Gottesdienst

210 Seelsorgepersonal

Minderaufwand Personalkosten (inkl. Krankentaggelder)	- Fr.	26'371.93

220 Dienstpersonal

Ministranten (Dekanatsminitage, Oberminis)	- Fr.	4'694.00
Weiterbildungskosten	+Fr.	3'479.20

230 Kirchenmusik

Personalaufwand	- Fr.	17'625.94
Musikalien, Bücher	- Fr.	1'725.35

240 Kirchlicher Bedarf

Hostien, Messwein, Kerzen, Dekoration	- Fr.	1'460.30
übr. Kultusaufwand	- Fr.	6'418.73

290 Kirchen und Kapellen

Kirche Eschenbach		
- Renov. Kirchplatz auf 2024 verschoben	- Fr.	10'000.00
- Bäume fällen auf 2024 verschoben	- Fr.	8'000.00
Kirche St. Gallenkappel		
- Mauer Abplatzungen + Vordach n.gem.	- Fr.	5'000.00
- Reserven nicht gebraucht	- Fr.	3'000.00
Kirche Goldingen		
- Baulicher Unterhalt	- Fr.	2'924.10
- Rep. Turmuhr und Funkbox	+Fr.	3'146.45
Kapelle Hintergoldingen		
- Baulicher Unterhalt	- Fr.	2'424.10
alle Kirchen und Kapllen		
- Wasser, Energie, Heizung	- Fr.	16'009.40

4. Pfarreileben

430 Kirchliches Leben

- Minderaufwendungen netto von Fr. 39'007.17 ggü. dem Budget.

490 Pfarreiheime

Pfarreiheim "Pfus", Eschenbach		
- Bauabrechnung Renovaton 1. OG	- Fr.	17'205.95

Kommentare zum Budget 2024

1. **Bürgerschaft, Behörden, Verwaltung**

120 Kirchenverwaltung, Kommissionen

- Archivservice alle 4 Jahre	Fr.	4'500

148 Informatik

Serviceleistungen	Fr.	5'000
Hard- und Softwarekosten (inkl. Lizenzen)	Fr.	18'500

170 Verwaltungsliegenschaften

Pfarrhaus St. Gallenkappel		
- neue Parkplätze (Baukosten Fr. 300'000 abzgl. Anteil pol. Gemeinde Fr. 100'000)	Fr.	200'000
- Retentionsbecken für spätere Sanierung	Fr.	60'000
Pfarrhaus Walde		
- Anwaltskosten	Fr.	5'000

2. Seelsorge und Gottesdienst

230 Kirchenmusik

- Orchesterbeiträge Kirchenchöre	Fr.	21'900
- Erneuerung Leder am Balg, Orgel Walde	Fr.	1'600

290 Kirchen und Kapellen

Kirche Eschenbach		
- Sanierung Kirchplatz bei Pfarreiheim	Fr.	10'000
- Birken fällen, Ersatz Bäume, 2. Etappe	Fr.	7'000
- Neues Dach Carport	Fr.	10'000
Kapelle Ermenswil		
- Gestaltung Kiesplatz	Fr.	4'350
Kirche St. Gallenkappel		
- diverser baulicher Unterhalt	Fr.	5'800
Kapelle St. Matthä, Gebertingen		
- Schliesssystem	Fr.	4'000
Kirche Goldingen		
- Umgestaltung Sakristei	Fr.	28'000
- Friedhofgestaltung (Anteil an Gemeinde)	Fr.	40'000
Kirche Walde		
- Ersatz Glockenautomat	Fr.	4'500
- Fugen reparieren (auf Ablagen)	Fr.	5'200
- Sanierung Friedhofmauer	Fr.	9'500

430 Kirchliches Leben

Paare in Trennung (neu ab 2024)	Fr.	1'500

490 Pfarreiheime

Pfarreiheim "Pfus", Eschenbach		
Leinwand und Beamer Schulzimmer (1.OG)	Fr.	2'350
Vorhänge 1. OG	Fr.	4'300
**) Pfarreiheim "Goldiger Stube", Goldingen*		
Boxen, Beamer, Geschirr	Fr.	2'350

*) Anmerkung: Der Teilabbruch und Neubau der ehem. Abdankungshalle wird aktiviert und über 5 Jahre abgeschrieben.

Erfolgsrechnung

		Budget 2023		Ist 2023		Budget 2024	
		Aufwand	Ertrag	Aufwand	Ertrag	Aufwand	Ertrag
	1 Bürgerschaft, Behörden, Verwaltung	**855'450.00**	**170'350.00**	**578'614.15**	**71'455.67**	**924'750.00**	**171'500.00**
100	Bürgervers., Abstimmungen und Wahlen	23'300.00	0.00	22'627.05	0.00	13'000.00	0.00
110	Geschäftsprüfungskommission	2'000.00	0.00	1'750.00	0.00	2'000.00	0.00
120	Kirchenverwaltung, Kommissionen	93'000.00	0.00	92'984.22	0.00	97'050.00	0.00
140	Allgemeine Verwaltung	251'900.00	350.00	249'171.48	299.90	274'500.00	300.00
145	Steuereinzugsprovisionen	67'200.00	14'100.00	72'264.50	15'035.88	67'550.00	14'150.00
148	Informatik	22'700.00	100.00	18'697.50	85.30	26'000.00	0.00
151	Pfarreirat	34'300.00	0.00	27'201.05	0.00	31'700.00	0.00
152	Dekanats- und Bistumsaufgaben	3'600.00	0.00	3'198.60	0.00	3'500.00	0.00
170	Verwaltungsliegenschaften	357'450.00	155'800.00	90'719.75	56'034.59	409'450.00	157'050.00
	2 Seelsorge und Gottesdienst	**1'708'130.00**	**28'650.00**	**1'613'745.57**	**40'353.50**	**1'674'850.00**	**23'200.00**
210	Seelsorgepersonal	668'600.00	5'100.00	645'605.53	8'505.20	654'100.00	0.00
220	Dienstpersonal	457'700.00	13'800.00	459'272.85	16'108.55	470'500.00	13'200.00
230	Kirchenmusik	275'850.00	50.00	256'372.61	39.40	259'100.00	50.00
240	Kirchlicher Bedarf	35'100.00	1'500.00	27'817.86	2'145.35	33'050.00	1'700.00
290	Kirchen und Kapellen	270'880.00	8'200.00	224'676.72	13'555.00	258'100.00	8'250.00
	3 Glaubensverkündung	**401'950.00**	**29'000.00**	**404'421.40**	**31'803.60**	**436'800.00**	**30'000.00**
310	Religionsunterricht	279'000.00	29'000.00	287'452.65	31'803.60	307'400.00	30'000.00
320	Pfarrblatt/Kirchliche Anzeigen	76'000.00	0.00	72'717.60	0.00	70'200.00	0.00
330	Beiträge	46'950.00	0.00	44'251.15	0.00	59'200.00	0.00
	4 Pfarreileben	**326'720.00**	**16'850.00**	**252'282.32**	**9'623.37**	**140'250.00**	**13'850.00**
430	Kirchliches Leben	125'070.00	11'600.00	83'697.33	9'234.50	115'800.00	10'300.00
440	Projekte	0.00	0.00	0.00	0.00	0.00	0.00
490	Pfarreiheim	192'650.00	3'950.00	164'582.64	345.87	21'950.00	3'550.00
498	Kirchplatz und Umgebung	9'000.00	1'300.00	4'002.35	43.00	2'500.00	0.00
	5 Soziale Aufgaben	**20'000.00**	**0.00**	**18'712.25**	**0.00**	**20'000.00**	**0.00**
550	Beiträge und Hilfsaktionen	20'000.00	0.00	18'712.25	0.00	20'000.00	0.00
	6 Sonderrechnungen	**0.00**	**0.00**	**81.30**	**0.00**	**0.00**	**0.00**
600	Sonderrechnung	0.00	0.00	81.30	0.00	0.00	0.00

Kommentare zur Jahresrechnung 2023

9. Finanzen und Steuern

900 Gemeindesteuern

Mehreinnahmen Gemeinde-/Quellensteuern	+ Fr.207'643.92
Mehraufwand Zentralsteuer netto	- Fr. 34'834.18
Minderaufwand Kapellverwaltung Oberholz	+ Fr. 1'329.78
Netto Mehrertrag Steuern	+ Fr.174'139.52

920 Finanzausgleich

Mehr-/Mindererträge Investitionsbeiträge

(Mindererträge = Projekte ins Folgejahr verschoben)

- Neubau "Goldiger Stube", Goldingen	- Fr. 100'000.00
- Parkplätze St. Gallenkappel	- Fr. 10'000.00
- Kirche Walde (Heizung, äussere Malerarb.)	+ Fr. 10'000.00
- Innenreinigung Kapelle Gibel, Goldingen	+ Fr. 440.00
- Renov. Pfarreiheim "Pfus" Eschenbach	+ Fr. 15'000.00
Mindereinahmen Investitionsbeitrag	- Fr. 84'560.00

940 Liegenschaften des Finanzvermögens

keine nennenswerten Differenzen

941 Wald/Wiesen

- Expertisen ehem. Kiesgrube Uetenberg nicht gebraucht	- Fr. 5'000.00
- Gewinn anstelle Verlust (o. Expertisen)	- Fr. 5'164.34

950 Zinsen

- Mehrertrag Zinsen (Zinserhöhungen)	+ Fr. 8'942.14

970 Nicht aufteilbare Posten

Einlagen in Fonds	
- Pflichtfonds	Fr. 900.00
- freiwillige Fonds	Fr. 1'640.55
	Fr. 2'540.55
Einlagen in Reserven	
- Orgelreserve	Fr. 5'000.00
- Gaben, Opfer	Fr. 570.80
- Äufnung Pflichtreserve Verwaltungsliegenschaften	Fr. 76'882.10
	Fr. 82'452.90
Fondsbezüge	
- Stipendienfonds Walde	Fr. 81.30
- Priestergrab + Kreuz	Fr. 3'530.05
	Fr. 3'611.35
Auflösung von Reserven	
- Bezug Orgelres. Orgel E	Fr. 9'294.50
- Bezug Pflichtreserve Verwaltungsliegenschaft für ord. Gebäudeunterhalt	Fr. 42'458.90
- Bezug Reserve für den Rechnungsausgl. (Verlust)	Fr. 65'037.09
	Fr.116'790.49

990 Abschreibungen

- Pfarreiheim "Goldiger Stube"	Fr. 118'000.00
- Dienstfahrzeug	Fr. 9'000.00
	Fr. 127'000.00

Kommentare zum Budget 2024

9. Finanzen und Steuern

920 Finanzausgleich

Investitionsbeitrag für Bau "Goldiger Stube"	Fr. 100'000
Investitionsbeitrag für Bau Parkplätze	Fr. 10'000

940 Liegenschaften des Finanzvermögens

ehem. Kaplanei St. Gallenkappel	
- Projektierungsaufwand	Fr. 15'000
Primissarhaus Rüeterswil	
- Schimmel entfernen	Fr. 7'500
- Fenster streichen und abdichten	Fr. 5'400
Mesmerhaus Eschenbach	
Innenrenovation und Aussenanstrich	Fr. 235'000

Es wird mit einem Bezug von Fr. 198'450 der Reserve für Finanzliegenschaften gerechnet.

941 Wald

Es ist eine Einlage von Fr. 5'200 in die Waldreserve budgetiert.

970 Nicht aufteilbare Posten

Einlagen in Reserven	
- Einlage in Orgelreserve	Fr. 5'000
- Äufnung Pflichtreserve Verw.lieg.	Fr. 90'000
	Fr. 95'000
Fondsbezüge	
- Pflege Priestergrab St.Gallenk.	Fr. 900
Auflösung von Reserven	
- Auflösung Reserve Parkplätze	Fr. 100'000
- Bezug Reserve Verwaltungsliegenschaften für Bau "Goldiger Stube", Goldingen	Fr. 40'000
- Bezug Reserve für ord. Gebäudeunterhalt	Fr. 48'000
- Bezug Reserve für den Rechnungsausgleich / Verlust)	Fr. 366'850
	Fr. 554'850

990 Abschreibungen

- Pfarreiheim "Goldiger Stube"	Fr. 118'000
- Dienstfahrzeug	Fr. 9'000
	Fr. 127'000

		Budget 2023		Ist 2023		Budget 2024	
		Aufwand	Ertrag	Aufwand	Ertrag	Aufwand	Ertrag
	9 Finanzen und Steuern	**911'500.00**	**3'978'900.00**	**1'015'975.82**	**3'730'596.67**	**987'800.00**	**3'945'900.00**
900	Gemeindesteuern	460'500.00	2'701'750.00	493'782.77	2'909'172.29	451'650.00	2'711'500.00
	Zentralsteuerüberweisung	*450'000.00*	*0.00*	*484'612.55*	*0.00*	*451'650.00*	*0.00*
	Weiterleitung Steuern Kapellg. Oberholz	*10'500.00*	*0.00*	*9'170.22*	*0.00*	*0.00*	*0.00*
	Gesamtsteuereingang	*0.00*	*2'700'000.00*	*0.00*	*2'907'643.92*	*0.00*	*2'710'000.00*
	Weiterverr. Zentralsteuer Kapellg.Oberholz	*0.00*	*1'750.00*	*0.00*	*1'528.37*	*0.00*	*1'500.00*
910	Kirchenopfer,Schenkungen, Legate	3'200.00	2'500.00	3'130.00	1'470.80	3'000.00	1'500.00
920	Finanzausgleich	0.00	458'600.00	0.00	374'040.00	0.00	346'600.00
	Ressourcenausgleich	*0.00*	*286'100.00*	*0.00*	*286'100.00*	*0.00*	*223'900.00*
	Lastenausgleich Personal	*0.00*	*54'100.00*	*0.00*	*54'100.00*	*0.00*	*0.00*
	Lastenausgleich Verwaltungsliegenschaften	*0.00*	*8'400.00*	*0.00*	*8'400.00*	*0.00*	*12'700.00*
	Investitionsbeitrag	*0.00*	*110'000.00*	*0.00*	*25'440.00*	*0.00*	*110'000.00*
	Beitrag an besondere Aufwendungen	*0.00*	*0.00*	*0.00*	*0.00*	*0.00*	*0.00*
	Vorteilsausgleich	*0.00*	*0.00*	*0.00*	*0.00*	*0.00*	*0.00*
940	Liegenschaften des Finanzvermögens	285'900.00	285'900.00	288'547.60	288'547.60	285'650.00	285'650.00
941	Wald	26'850.00	26'850.00	18'413.60	18'413.60	24'400.00	24'400.00
950	Zinsen	50.00	9'550.00	108.40	18'550.54	100.00	20'500.00
970	Nicht aufteilbare Posten	8'000.00	493'750.00	84'993.45	120'401.84	96'000.00	555'750.00
	Einlagen in Fonds	*2'000.00*	*0.00*	*900.00*	*0.00*	*1'000.00*	*0.00*
	Einlagen in freiwillige Fonds	*1'000.00*	*0.00*	*1'640.55*	*0.00*	*0.00*	*0.00*
	Einlagen in Reserven	*5'000.00*	*0.00*	*82'452.90*	*0.00*	*95'000.00*	*0.00*
	Einlage in Rückstellungen	*0.00*	*0.00*	*0.00*	*0.00*	*0.00*	*0.00*
	Fondsbezüge	*0.00*	*6'800.00*	*0.00*	*3'611.35*	*0.00*	*900.00*
	Auflösung von Reserven	*0.00*	*486'950.00*	*0.00*	*116'790.49*	*0.00*	*554'850.00*
	Auflösung von Rückstellungen	*0.00*	*0.00*	*0.00*	*0.00*	*0.00*	*0.00*
	Auflösung von Vorfinanzierungen	*0.00*	*0.00*	*0.00*	*0.00*	*0.00*	*0.00*
990	Abschreibungen	127'000.00	0.00	127'000.00	0.00	127'000.00	0.00
995	Neutrale Aufwendungen und Erträge	0.00	0.00	0.00	0.00	0.00	0.00
	TOTAL ERFOLGSRECHNUNG	**4'223'750.00**	**4'223'750.00**	**3'883'832.81**	**3'883'832.81**	**4'184'450.00**	**4'184'450.00**

Zusammenfassung:

	Budget 2023		Ist 2023		Budget 2024	
1 Bürgerschaft, Behörden, Verwaltung	**855'450.00**	**170'350.00**	**578'614.15**	**71'455.67**	**924'750.00**	**171'500.00**
2 Seelsorge und Gottesdienst	**1'708'130.00**	**28'650.00**	**1'613'745.57**	**40'353.50**	**1'674'850.00**	**23'200.00**
3 Glaubensverkündung	**401'950.00**	**29'000.00**	**404'421.40**	**31'803.60**	**436'800.00**	**30'000.00**
4 Pfarreileben	**326'720.00**	**16'850.00**	**252'282.32**	**9'623.37**	**140'250.00**	**13'850.00**
5 Soziale Aufgaben	**20'000.00**	**0.00**	**18'712.25**	**0.00**	**20'000.00**	**0.00**
6 Sonderrechnungen	**0.00**	**0.00**	**81.30**	**0.00**	**0.00**	**0.00**
9 Finanzen und Steuern	**911'500.00**	**3'978'900.00**	**1'015'975.82**	**3'730'596.67**	**987'800.00**	**3'945'900.00**
	4'223'750.00	**4'223'750.00**	**3'883'832.81**	**3'883'832.81**	**4'184'450.00**	**4'184'450.00**

Liegenschaften (Erfolgsrechnung)

		Budget 2023		Ist 2023		Budget 2024	
		Aufwand	Ertrag	Aufwand	Ertrag	Aufwand	Ertrag
170	**Verwaltungsliegenschaften**	**357'450.00**	**155'800.00**	**90'719.75**	**56'034.59**	**409'450.00**	**157'050.00**
	Mobilien und Maschinen	6'350.00	0.00	2'536.01	0.00	1'800.00	0.00
	Strom, Heizung, Wasser	24'800.00	0.00	22'513.85	0.00	23'300.00	0.00
	Reinigungs- und Verbrauchsmaterial	650.00	0.00	830.40	0.00	600.00	0.00
	Baulicher Unterhalt	14'150.00	0.00	13'141.60	0.00	8'350.00	0.00
	Umgebung, Parkplatz	303'000.00	0.00	40'476.35	0.00	362'000.00	0.00
	Mobilien, Maschinen, Unterhalt	3'300.00	0.00	2'621.20	0.00	2'950.00	0.00
	Unterhalt Geschäftsauto	0.00	0.00	17.35	0.00	1'000.00	0.00
	Mietkosten	0.00	0.00	0.00	0.00	0.00	0.00
	Sachversicherungen	1'500.00	0.00	0.00	0.00	0.00	0.00
	Gebäude- + Mobiliarvers,Grundsteuern	2'600.00	0.00	2'824.65	0.00	2'700.00	0.00
	Versicherung Geschäftsauto	0.00	0.00	567.60	0.00	950.00	0.00
	Expertisen, Projektierungsaufwand	0.00	0.00	4'715.15	0.00	5'000.00	0.00
	Beförsterungskosten	0.00	0.00	1.99	0.00	0.00	0.00
	übriger Sachaufwand	1'100.00	0.00	473.60	0.00	800.00	0.00
	Mietertrag	0.00	55'000.00	0.00	55'352.00	0.00	56'250.00
	Rückerstattung Nebenkosten	0.00	800.00	0.00	612.70	0.00	800.00
	Rückerstattungen/Rückverteilungen	0.00	100'000.00	0.00	69.89	0.00	100'000.00
290	**Kirchen und Kapellen**	**270'880.00**	**8'200.00**	**224'676.72**	**13'555.00**	**258'100.00**	**8'250.00**
	Anschaffung Mobilien/Geräte	6'750.00	0.00	5'153.59	0.00	4'400.00	0.00
	Wasser, Energie, Heizung	78'300.00	0.00	62'290.60	0.00	70'100.00	0.00
	Reinigungs- und Verbrauchsmaterial	2'000.00	0.00	1'036.45	0.00	1'400.00	0.00
	Baulicher Unterhalt	122'400.00	0.00	103'710.70	0.00	62'950.00	0.00
	Umgebung, Parkplatz	23'400.00	0.00	5'574.65	0.00	83'850.00	0.00
	Mietkosten	1'000.00	0.00	1'180.00	0.00	1'200.00	0.00
	Unterhalt Mobilien, Maschinen	9'700.00	0.00	17'608.09	0.00	6'000.00	0.00
	Miete von Maschinen	0.00	0.00	0.00	0.00	0.00	0.00
	Gebäude- + Mobiliarvers,Grundsteuern	22'130.00	0.00	23'135.54	0.00	23'030.00	0.00
	Expertisen, Projektierungsaufwand	0.00	0.00	0.00	0.00	0.00	0.00
	Übriger Sachaufwand	5'200.00	150.00	4'987.10	0.00	5'170.00	0.00
	Einlage in Rückstellungen	0.00	0.00	0.00	0.00	0.00	0.00
	Benützungserträge	0.00	7'800.00	0.00	8'446.61	0.00	7'800.00
	Rückerstattungen/Rückverteilungen	0.00	250.00	0.00	5'108.39	0.00	450.00
	Auflös. Rückstellungen Kirchen u. Kap.	0.00	0.00	0.00	0.00	0.00	0.00
490	**Pfarreiheim**	**192'650.00**	**3'950.00**	**164'582.64**	**345.87**	**21'950.00**	**3'550.00**
	Anschaffungen Mobilien	36'800.00	0.00	34'742.85	0.00	9'500.00	0.00
	Wasser, Energie, Heizung	9'500.00	0.00	5'322.65	0.00	8'000.00	0.00
	Reinigungs- und Verbrauchsmaterial	600.00	0.00	611.05	0.00	800.00	0.00
	Baulicher Unterhalt	142'900.00	0.00	121'631.15	0.00	700.00	0.00
	Mobilien, Maschinen, Unterhalt	1'500.00	0.00	1'358.15	0.00	1'500.00	0.00
	Gebäude- + Mobiliarvers,Grundsteuern	850.00	0.00	724.54	0.00	950.00	0.00
	Expertisen, Projektierungsaufwand	0.00	0.00	0.00	0.00	0.00	0.00
	übriger Sachaufwand	500.00	0.00	192.25	0.00	500.00	0.00
	Liegenschaftsertrag	0.00	3'900.00	0.00	320.00	0.00	3'500.00
	Rückerstattungen/Rückverteilungen	0.00	50.00	0.00	25.87	0.00	50.00

		Budget 2023		Ist 2023		Budget 2024	
		Aufwand	Ertrag	Aufwand	Ertrag	Aufwand	Ertrag
940	**Liegenschaften des Finanzvermögens**	**285'900.00**	**285'900.00**	**288'547.60**	**288'547.60**	**285'650.00**	**285'650.00**
	Anschaffung Mobilien	0.00	0.00	0.00	0.00	0.00	0.00
	Wasser, Energie, Heizung	12'100.00	0.00	9'933.20	0.00	10'450.00	0.00
	Reinigungs- und Verbrauchsmaterial	0.00	0.00	0.00	0.00	0.00	0.00
	Baulicher Unterhalt	7'550.00	0.00	1'641.90	0.00	251'900.00	0.00
	Projektierungsaufwand	5'000.00	0.00	6'231.00	0.00	15'000.00	0.00
	Mobilien, Maschinen, Unterhalt	3'900.00	0.00	2'712.30	0.00	3'100.00	0.00
	Gebäude- + Mobiliarvers,Grundsteuern	4'200.00	0.00	5'863.47	0.00	4'250.00	0.00
	Beförsterungskosten	0.00	0.00	0.00	0.00	0.00	0.00
	übriger Sachaufwand	800.00	0.00	5'353.25	0.00	950.00	0.00
	Abschreibung	0.00	0.00	0.00	0.00	0.00	0.00
	Einlage/Bezug Liegenschaftsreserve	252'350.00	0.00	256'812.48	0.00	0.00	198'450.00
	Liegenschaftsertrag	0.00	281'000.00	0.00	285'079.00	0.00	83'000.00
	Rückerstattung Nebenkosten	0.00	4'900.00	0.00	3'396.90	0.00	4'200.00
	Rückerstattungen/Rückverteilungen	0.00	0.00	0.00	71.70	0.00	0.00
941	**Wald**	**26'850.00**	**26'850.00**	**18'413.60**	**18'413.60**	**24'400.00**	**24'400.00**
	Kosten Waldunterhalt	20'800.00	0.00	12'024.90	0.00	17'700.00	0.00
	Grundsteuern, uam.	100.00	0.00	189.51	0.00	200.00	0.00
	Expertisen	5'000.00	0.00	0.00	0.00	0.00	0.00
	Beförsterungskosten	900.00	0.00	834.85	0.00	1'300.00	0.00
	Strassenperimeter	50.00	0.00	0.00	0.00	0.00	0.00
	Einlage/Bezug Waldreserve	0.00	4'800.00	5'364.34	0.00	5'200.00	0.00
	Ertrag Holzverkauf	0.00	13'550.00	0.00	13'899.60	0.00	17'575.00
	Pachtertrag	0.00	850.00	0.00	868.00	0.00	850.00
	Sonst. Erträge	0.00	7'650.00	0.00	3'646.00	0.00	5'975.00
	Rückerstattungen/Rückverteilungen	0.00	0.00	0.00	0.00	0.00	0.00

Bilanz

	Total EB 1.1.2023	Veränderungen Zuwachs	Veränderungen Abgang	Bestand 31.12.2023
1 Aktiven	**5'153'389.24**	**5'859'618.69**	**5'574'652.70**	**5'438'355.23**
10 Finanzvermögen	**5'153'389.24**	**5'276'856.81**	**5'447'652.70**	**4'982'593.35**
100 Flüssige Mittel	*1'501'585.50*	*4'374'047.52*	*4'452'685.91*	*1'422'947.11*
Bank Kontokorrent	1'391'545.65	4'121'789.45	4'201'903.91	1'311'431.19
Abwicklungskonto Wertschriftendepot	9'124.05	0.91		9'124.96
Sparkonten	100'023.08	251'406.05	250'000.00	101'429.13
*) Sparkonto Kuster-Stipendienfonds KSF	892.72	851.11	782.00	961.83
101 Guthaben	*209'403.00*	*186'064.46*	*281'621.65*	*113'845.81*
Verrechnungssteuer	2'588.95	6'449.79	2'588.95	6'449.79
Steuerguthaben	123'247.45	175'905.42	195'466.10	103'686.77
übrige Guthaben	83'566.60	3'709.25	83'566.60	3'709.25
102 Anlagen	*3'329'055.60*	*605'357.85*	*600'000.00*	*3'334'413.45*
festverzinsl. Wertpapiere/Termingeldanlagen	3'150'355.60	605'357.85	600'000.00	3'155'713.45
*) festverzinsliche Termingeldanlagen KSF	155'000.00			155'000.00
Aktien und Anteilscheine	200.00			200.00
Kaplanei Eschenbach	0.00			0.00
Mesmerhaus Eschenbach	0.00			0.00
Wald/Wiese Eschenbach	0.00			0.00
Kaplanei St. Gallenkappel	0.00			0.00
Primissarhaus Rüeterswil	0.00			0.00
Wald St. Gallenkappel	4'500.00			4'500.00
Kaplanei Goldingen	0.00			0.00
Wiese/Wald Goldingen	13'000.00			13'000.00
Magazin Walde	0.00			0.00
Land Huobstrasse Gebertingen	6'000.00			6'000.00
Wald/Wiese Walde	0.00			0.00
108 Transitorische Aktiven	*113'345.14*	*111'386.98*	*113'345.14*	*111'386.98*
Transitorische Aktiven	113'345.14	111'386.98	113'345.14	111'386.98
11 Verwaltungsvermögen	**0.00**	**582'761.88**	**127'000.00**	**455'761.88**
110 Immobilien und Sachgüter	*0.00*	*45'810.00*	*9'000.00*	*36'810.00*
Kirchplatz, Friedhof Eschenbach	0.00			0.00
Pfarrkirche Eschenbach	0.00			0.00
Kapelle Ermenswil	0.00			0.00
Kapelle Neuhaus	0.00			0.00

	Total EB 1.1.2023	Veränderungen Zuwachs	Veränderungen Abgang	Bestand 31.12.2023
Pfarreiheim Eschenbach	0.00			0.00
Pfarrhaus Eschenbach	0.00			0.00
Pfarrkirche St. Gallenkappel	0.00			0.00
Kapelle St. Ursula Rüeterswil	0.00			0.00
Kapelle St. Matthä Gebertingen	0.00			0.00
Kapelle St. Michael St. Gallenkappel	0.00			0.00
Pfarrhaus St. Galllenkappel	0.00			0.00
Schopf mit Garage beim Pfarrhaus	0.00			0.00
WC-Anlage beim Friedhof St. Gallenkappel	0.00			0.00
Mobiliar Kirche St. Gallenkappel	0.00			0.00
Pfarrkirche Goldingen	0.00			0.00
Bruder-Klaus-Kapelle Hintergoldingen	0.00			0.00
Kapelle "Maria zum Schnee" Gibel	0.00			0.00
Wegkapelle bei Gibel	0.00			0.00
Pfarrhaus mit Anbau Goldingen	0.00			0.00
Pfarrkirche Walde	0.00			0.00
Pfarrhaus Walde	0.00			0.00
Wegkreuz Widen	0.00			0.00
Geschäftswagen	0.00	45'810.00	9'000.00	36'810.00
112 Investitionsbeiträge	*0.00*	*536'951.88*	*118'000.00*	*418'951.88*
Baukonto Pfarreiheim "Goldiger Stube" Gold. (inkl. Abschreibung)	0.00	536'951.88	118'000.00	418'951.88
113 Übrige aktivierte Ausgaben	*0.00*			*0.00*
2 Passiven	**5'153'389.24**	**3'007'129.25**	**2'722'163.26**	**5'438'355.23**
20 Fremdkapital	**150'573.34**	**2'653'307.87**	**2'595'179.42**	**208'701.79**
200 Laufende Verpflichtungen	*53'173.29*	*2'487'913.83*	*2'497'779.37*	*43'307.75*
Kreditoren	53'173.29	2'487'913.83	2'497'779.37	43'307.75
201 Kurzfristige Schulden	*0.00*	*0.00*	*0.00*	0.00
202 Mittel- und langfristige Schulden	*0.00*	*0.00*	*0.00*	*0.00*
204 Rückstellungen	*0.00*	*3'760.04*	*0.00*	*3'760.04*
Rückstellung Folgeprojekt "Musical"	0.00	3'760.04		3'760.04

	Total EB 1.1.2023	Veränderungen Zuwachs	Veränderungen Abgang	Bestand 31.12.2023
208 Transitorische Passiven	*97'400.05*	*161'634.00*	*97'400.05*	*161'634.00*
Transitorische Passiven	97'400.05	161'634.00	97'400.05	161'634.00
28 Fondskapital	**3'630'023.43**	**353'821.38**	**61'946.75**	**3'921'898.06**
280 Pflichtfonds	*993'370.40*	*6'700.00*	*5'800.00*	*994'270.40*
Kirchenfonds	745'308.54	5'800.00		751'108.54
Pfrundfonds	61'961.76			61'961.76
Kaplaneifonds	47'669.10			47'669.10
Jahrzeitmessenfonds	138'431.00	900.00	5'800.00	133'531.00
281 Freiwillige Fonds	*457'782.39*	*2'491.66*	*4'393.35*	*455'880.70*
Stipendienfonds	172'198.16	946.65	81.30	173'063.51
Fonds Friedhofunterhalt	12'947.30	51.80	3'530.05	9'469.05
Fonds für Erwachsenenbildung	3'815.90	21.00		3'836.90
Kapellfonds Rüeterswil	112'928.31	621.10		113'549.41
*) Kuster-Stipendienfonds KSF	155'892.72	851.11	782.00	155'961.83
282 Vorfinanzierungen	*2'178'870.64*	*344'629.72*	*51'753.40*	*2'471'746.96*
Reserve Friedhofunterhalt /Priestergräber	10'189.85			10'189.85
Waldreserven	184'551.84	5'364.34		189'916.18
Pflichtreserve Verwaltungsliegenschaften	416'355.00	77'452.90	42'458.90	451'349.00
Reserve für Orgeln (Gesamtrevisionen)	10'000.00	5'000.00	9'294.50	5'705.50
Reserve für Pfarreiaufgaben	14'243.00			14'243.00
Reserve für Finanzliegenschaften	1'411'883.55	256'812.48		1'668'696.03
Reserve KAB	4'607.30			4'607.30
Reserve Mission	6'056.45			6'056.45
Reserve für Kirchenchor	6'886.30			6'886.30
Reserve für Wegkreuze	2'097.35			2'097.35
Reserve Parkplätze b. Friedhof St. Gallen-kappel (Vorfinanzierung pol. Gemeinde)	112'000.00			112'000.00
29 Eigenkapital	**1'372'792.47**	**0.00**	**65'037.09**	**1'307'755.38**
290 Rücklage für Aufwandüberschuss	*1'372'792.47*	*0.00*	*65'037.09*	*1'307'755.38*
Reserve für den Rechnungsausgleich	1'133'303.72		65'037.09	1'068'266.63
Kultusreserve	13'988.75			13'988.75
Kapitalkonto	10'500.00			10'500.00
Reserve aus Vereinigungsbeitrag	215'000.00			215'000.00

*) Kuster-Stipendienfonds KSF (nicht Eigentum der Kirchgemeinde)

Steuerabrechnung 2023

		Rückstand Vorjahr	Sollbetrag	Eingang	Abgang	Rückstand
1 Einkommmens- und Vermögenssteuern						
a) Vorjahressteuern inkl. Verzugszinsen		394'815.87	239'439.38	440'115.80	11'952.01	182'187.44
b) Laufende Steuern (24%)						
Jahressteuern	11'173'388.91		2'681'652.07	2'409'716.77	-6'519.31	278'434.61
Vorjahressteuern	971'221.53					
Total einfache Steuer 100%	12'144'610.44					
Total Einkommenssteuern		394'815.87	2'921'091.45	2'849'832.57	5'432.70	460'622.05
2 Nachsteuern			0.00	0.00	0.00	0.00
3 Quellensteuern		2'865.80	67'573.85	57'811.35	644.20	9'118.30
Total		**397'681.67**	2'988'665.30	**2'907'643.92**	6'076.90	**469'740.35**

Steuerplan 2024

1. Steuerbedarf

Voranschlag 2024	Aufwand	4'184'450.00
	Ertrag (ohne Steuern)	1'474'450.00
	Steuerbedarf	2'710'000.00

	ordentliche Kirchensteuer	Zentral-steuer	Total
2. Steuerfuss	**20%**	**4%**	**24%**
3. Steuerertrag			
aus Einkommens- und Vermögenssteuern			
- laufende Vorjahressteuern	2'216'667.00	443'333.00	2'660'000.00
- Quellensteuern	41'667.00	8'333.00	50'000.00
Gesamtsteuereingang	**2'258'334.00**	**451'666.00**	**2'710'000.00**

Fondsausweis 2023

Kath. Kirchgemeinde Eschenbach

	Bestand 01.01.2023	Veränderung Zugang	Veränderung Abgang	Bestand 31.12.2023
1. Bestand aller Pflichtfonds	993'370.40	6'700.00	5'800.00	994'270.40
2. Fondsausweis				
Obligationen	-			-
Anteile Termingeldanlagen	993'370.40	900.00		994'270.40
Total	993'370.40			994'270.40

Kuster-Stipendienfonds

(Familienstiftung, nicht Eigentum der Kath. Kirchgemeinde)

	Bestand 01.01.2023	Veränderung Zugang	Veränderung Abgang	Bestand 31.12.2023
1. Bestand	155'892.72	911.11	782.00	156'021.83
2. Fondsausweis				
Obligationen/Termingeldanl.	155'000.00			155'000.00
Anlagekonto	892.72	851.11	782.00	961.83
Aktiv-Saldo b. Fondspfleger	-	60.00		60.00
Total	155'892.72			156'021.83

Uster, 7.01.2024
Der Pfleger L. Kuster

Abschreibung / Schuldentilgung 2023

Objekt/Abschreibungsfrist	*) Gestehungs-kosten per 31.12.23	Bestand Jahresan-fang	Zuwachs	Abschrei-bungen 2023	Abschrei-bungen 2024
Pfarreisaal "Goldiger Stube" Tilgungsfrist 2023 - 2027	536'951.88			118'000.00	118'000.00

*) Erste Abschreibung im 2023 erfolgt, da für das Bauprojekt (s. Bilanz: Baukonto Pfarreiheim "Goldiger Stube" mehr Geld ausgegeben wurde, als die jährliche Abschreibungstranche ausmacht (vgl. Art.19 Verwaltungsreglement).

Verwendung Ergebnis 2023

	Fr.
Jahresgewinn 2023	227'839.23
Einlage in Reserve für Finanzliegenschaften (Gewinn Finanzliegenschaften)	-256'812.48
Einlage Waldreserve (Gewinn Bewirtschaftung Wald)	-5'364.34
Jahresverlust nach Bezug Liegenschafts- und Waldreserve	-34'337.59
Bezug Orgelreserve für Generalrevision Orgel Eschenbach	9'294.50
Bezug Pflichtreserve Verwaltungsliegenschaften (ord. Gebäude- und Orgelunterh.)	42'458.90
Einlage in Orgelreserve (für zukünftige Orgelrevisionen)	-5'000.00
Einlagen in Pflichtreserve Verwaltungsliegenschaften (Gaben, Opfer, Äufnung 1%)	-77'452.90
Jahresverlust nach Einlagen/Bezug	**-65'037.09**
--> Bezug Reserve für den Rechnungsausgleich	**65'037.09**

Liegenschaftenverzeichnis per 31.12.2023

Objekt, Lage	Gebäude-Assek-Nr.	Neuwert GVA *) SFr.	Zeitwert *) SFr.	Buchwert SFr.	Schätzungs-jahr
Finanzielles Anlagevermögen		**3'622'300.00**	**2'592'700.00**	**23'500.00**	
Kaplanei Eschenbach	54.00152	685'200.00	493'100.00	0.00	2016
Mesmerhaus Eschenbach	54.00149	602'000.00	450'700.00	0.00	2017
Wald/Wiese Eschenbach				0.00	
Kaplanei St. Gallenkappel	56.00590	502'000.00	275'600.00	0.00	2016
Primissarhaus Rüeterswil	56.00214	618'100.00	494'400.00	0.00	2014
Wald/Wiese St. Gallenkappel				4'500.00	
Kaplanei Goldingen	55.00023	641'700.00	410'200.00	0.00	2021
Wald/Wiese Goldingen				13'000.00	
Magazin Walde	56.00417	231'300.00	126'700.00	0.00	2020
Bauland Walde	56.00980	150'000.00	150'000.00	0.00	2022
Wald/Wiese Walde				0.00	
Land Huobstrasse Gebertingen (Marktwert 2017)		192'000.00	192'000.00	6'000.00	2017
Verwaltungsvermögen		**45'134'900.00**	**33'202'300.00**	**0.00**	
Kirchplatz, Friedhof Eschenbach		0.00		0.00	
Pfarrkirche Eschenbach	54.00150	10'050'700.00	7'752'100.00	0.00	2019
Kapelle Ermenswil	54.01423/24	2'566'600.00	2'466'700.00	0.00	2017
Kapelle Neuhaus	54.00535	771'000.00	694'000.00	0.00	2019
Pfarreiheim Eschenbach	54.00151	1'398'000.00	977'700.00	0.00	2019
Pfarrhaus Eschenbach	54.01608	893'700.00	669'400.00	0.00	2016
Pfarrkirche St. Gallenkappel	56.00588	10'896'700.00	7'619'500.00	0.00	2020
Kapelle St. Ursula Rüeterswil	56.00213	1'879'300.00	1'312'200.00	0.00	2020
Kapelle St. Matthä Gebertingen	49.00137	706'300.00	599'700.00	0.00	2017
Kapelle St. Michael St. Gallenkappel	56.00589	607'200.00	434'800.00	0.00	2020
Pfarrhaus St. Gallenkappel	56.00585	1'397'400.00	977'500.00	0.00	2018
Schopf mit Garage b. Pfarrhaus St. Gallenk.	56.00586	48'600.00	29'400.00	0.00	2018
WC-Anlage beim Friedhof St. Gallenkappel	56.00807	61'200.00	42'200.00	0.00	2020
Pfarrkirche Goldingen	55.00021	6'964'500.00	4'982'700.00	0.00	2021
Bruder-Klausen-Kapelle Hintergoldingen	55.00690	1'093'300.00	819'600.00	0.00	2017
Kapelle "Maria zum Schnee" Gibel	55.00603	333'100.00	248'800.00	0.00	2017
Wegkapelle bei Gibel	55.00609	39'300.00	23'600.00	0.00	2017
Pfarreisaal "Goldiger Stube" (ehem. Abdankungsh.)	55.00023	301'600.00	210'600.00	0.00	2021
Pfarrhaus mit Anbau Goldingen	55.00022	806'100.00	483'700.00	0.00	2021
Pfarrkirche Walde	56.00415	3'677'500.00	2'435'300.00	0.00	2020
Pfarrhaus Walde	56.00413	630'500.00	415'000.00	0.00	2016
Wegkreuz Widen	56.00445	12'300.00	7'800.00	0.00	2016

*) Neuwert und Zeitwert indexiert (Index 2023 = 136.0)

**) Pfarreisaal "Goldiger Stube" im Bau. Schätzungswerte gem. GVA v. 19.1.2023 (ehem. Abdankungshalle, Goldingen)

Besoldungen Behördenmitglieder im 2023

Kirchenverwaltungsräte

Deborah Bommer (Präsidentin)		
Grundentschädigung Präsidentin	Fr.	4'500.00
Zuzüglich je 100 Seelen Fr. 200	Fr.	11'400.00
Entschädigung Leiterin Finanzen	Fr.	3'000.00
Büroentschädigung	Fr.	1'500.00
Fahrspesen pauschal	Fr.	1'000.00
Total Grund- und Pauschalentschädigungen	Fr.	21'400.00
Diethelm Markus (Jugend, Katechese, Personalkommission)		
Grundentschädigung	Fr.	1'000.00
Büroentschädigung	Fr.	1'200.00
Total Grund- und Pauschalentschädigungen	Fr.	2'200.00
Eicher Susanna (Vertret. Pfarreiräte, Spenden, Org. Jahresessen)		
Grundentschädigung	Fr.	1'000.00
Büroentschädigung	Fr.	1'200.00
Total Grund- und Pauschalentschädigungen	Fr.	2'200.00
René Lehmann (Liegenschaften und Informatik)		
Grundentschädigung	Fr.	1'000.00
Pauschalentschädigung Liegenschaften (St. Gallenkappel und Walde)	Fr.	3'700.00
Büroentschädigung	Fr.	1'200.00
Fahrspesen pauschal	Fr.	500.00
Total Grund- und Pauschalentschädigungen	Fr.	6'400.00
Alois Morger (Liegenschaften)		
Grundentschädigung	Fr.	1'000.00
Pauschalentschädigung Liegenschaften (Eschenbach und Goldingen)	Fr.	5'900.00
Büroentschädigung	Fr.	1'200.00
Fahrspesen pauschal	Fr.	500.00
Total Grund- und Pauschalentschädigungen	Fr.	8'600.00

Sitzungsentschädigung und Taggelder		
Pro KVR-Sitzung pauschal (inkl. Vor- und Nachbereitung)	Fr.	150.00
Taggeld pro Halbtag	Fr.	150.00
Taggeld pro ganzer Tag	Fr.	300.00
Zusatzaufwand pro Stunde	Fr.	50.00
Spesenentschädigung		
Verpflegung Hauptmahlzeit	Fr.	30.00
Fahrspesen ÖV (Billet 1/2-tax)	Fr.	150.00
Auto pro km (ausserhalb Kirchgemeinde)	Fr.	0.70

Die Entschädigungsansätze entsprechen den Empfehlungen des Verbandes der Katholischen Kirchgemeinden im Kanton St. Gallen.

Renovation Pfarreiheim „Pfus“ Eschenbach, 1. OG

Bauabrechnung des Architekten

		Abrechnung Fr.	Budget Fr.	Abweichung Fr.
232	Elektroarbeiten	18'816.60	20'000.00	-1'183.40
254	Sanitärarbeiten	15'222.55	15'000.00	222.55
271	Gipserarbeiten	9'876.45	3'000.00	6'876.45
273	Schreinerarbeiten	18'024.45	18'000.00	24.45
273	Akustikdecke	15'010.95	20'000.00	-4'989.05
275	Zylinder Drehknöpfe	0.00	1'000.00	-1'000.00
281	Vinyl	14'955.65	22'000.00	-7'044.35
282	Plattenarbeiten	15'936.70	14'000.00	1'936.70
285	Malerarbeiten	3'950.70	12'000.00	-8'049.30
590	Architekt / Bauleitung	8'000.00	7'000.00	1'000.00
921	Vorhänge/Plissée	0.00	5'000.00	-5'000.00
Total		**119'794.05**	**137'000.00**	**-17'205.95**

Anmerkungen

- Es wurden keine Vorhänge und Zylinder mit Drehknöpfen gemacht.
- Bei den Gipserarbeiten wurden die Wände direkt durch den Gipser gestrichen. Die Malerarbeiten sind daher tiefer ausgefallen.
- Die Bodenbeläge mit Vinyl konnten sehr preiswert vergeben werden.

Abrechnung

	Fr.
Kosten Renovation gem. Bauabrechnung	119'794.05
*) Investitionsbeitrag Kath. Administration	-15'000.00
effekt. Kosten Renovation	104'794.05
Budget	137'000.00
Minderkosten gegenüber Budget (inkl. Investitionsbeitrag)	**32'205.95**

*) Betrag von der Kath. Administration am 21.2.23 in Aussicht gestellt.

Bericht und Antrag der Geschäftsprüfungskommission für das vergangene Jahr 2023

an die Bürgerversammlung der vereinigten Katholischen Kirchgemeinde Eschenbach

Im Rahmen der gesetzlichen Bestimmungen haben wir die Buchführung, die Jahresrechnung und die Amtsführung für das Rechnungsjahr 2023 geprüft.

Für die Jahresrechnung und die Amtsführung ist der Kirchenverwaltungsrat verantwortlich, während unsere Aufgabe darin besteht, diese zu prüfen und zu beurteilen.

Wir prüften die Posten und Angaben der Jahresrechnung mittels Analysen und Erhebungen auf der Basis von Stichproben. Ferner beurteilten wir die Anwendung der massgebenden Haushaltsvorschriften, die wesentlichen Bewertungsentscheide sowie die Darstellung der Jahresrechnung als Ganzes. Bei der Prüfung der Amtsführung wird beurteilt, ob die Voraussetzungen für eine gesetzeskonforme Amtsführung gegeben sind.

Gemäss unserer Beurteilung entspricht die Buchführung, die Jahresrechnung und die Amtsführung des Kirchenverwaltungsrates den gesetzlichen Bestimmungen.

Wir stellen fest, dass der Kirchenverwaltungsrat seinen Kontrollpflichten vorschriftsgemäss nachgekommen ist. Dem Kirchenverwaltungsrat, den verschiedenen Kommissionen sowie allen Mitarbeitenden und Freiwilligen der Kath. Kirchgemeinde Eschenbach danken wir bestens für die im Geschäftsjahr 2023 geleistete Arbeit.

Antrag

Aufgrund unserer Prüfungstätigkeit stellen wir folgenden Antrag:
Die vorliegende Jahresrechnung 2023 der Katholischen Kirchgemeinde Eschenbach sei zu genehmigen und dem Kirchenverwaltungsrat Entlastung zu erteilen.

Eschenbach, 05. Februar 2024

Die Geschäftsprüfungskommission

Adriana Ricciardelli, Präsidentin

Janet Bernhardsgrütter

Jeannette Felber

Philipp Landolt

Sylvia Lindegger

Prüfungs- und Genehmigungsvermerke

1. Gutgeheissen durch den Kirchenverwaltungsrat am 24. Januar 2024

Der Präsident:	Alois Morger	.....
Die Aktuarin:	Brigitta Morger	.....

2. Geprüft und für richtig befunden durch die Geschäftsprüfungskommission am 5. Februar 2024

Präsidentin:	Adriana Ricciardelli	.....
Mitglied:	Janet Bernhardsgrütter	.....
Mitglied:	Jeannette Felber	.....
Mitglied:	Philipp Landolt	.....
Mitglied:	Sylvia Lindegger	.....

3. Genehmigt durch die Bürgerschaft am 8. April 2024

Der Versammlungsleiter:	Alois Morger	.....
Die Protokollführerin:	Brigitta Morger	.....
Die Stimmenzähler:	.....	.....
	.....	.....

Bericht aus der Seelsorge

Wir Seelsorgenden blicken zurück auf ein schönes, aber turbulentes Jahr 2023. In den vier Pfarreien und in der ganzen Seelsorgeeinheit fanden unzählige Anlässe und feierliche Gottesdienste statt, die vielen Menschen bereichernde Glaubens- und Lebenserfahrungen ermöglicht haben. Unzählige Gespräche wurden geführt, unzählige Begegnungen haben stattgefunden. Unzählige Menschen brachten sich auf ihre Weise konstruktiv und wohlwollend in die Seelsorge ein: Freiwillige, Mitarbeitende, die Räte und Behördenmitglieder. Wir sind stolz auf das, was geleistet wurde und dankbar für jeden Menschen, der seinen Teil zu einem gelungenen, christlichen Miteinander in der Seelsorgeeinheit beigetragen hat. Gerne erinnern wir uns an einige Highlights:

Gruppe Trauerkreis
Gemeinsam mit der reformierten Kirchgemeinde konnte die Gruppe Trauerkreis in Eschenbach und Uznach ins Leben gerufen werden. Entstanden ist der Trauerkreis aus der Initiative von Eveline Kurath und Corinne Lillo, die die Gruppe leiten. Das Angebot ist offen für alle, die in der Trauer lieber gemeinsam als einsam unterwegs sein möchten. Der Trauerkreis trifft sich monatlich und bietet Angehörigen die Möglichkeit, sich in einer guten Atmosphäre über die persönlichen Erfahrungen auszutauschen und Trost und Kraft zu schöpfen.

Pfarrblatt und Medien
Seit März erfuhr der Innenteil des Pfarreiforums eine Auffrischungskur und erstrahlt seitdem in einem neuen Layout. In Zusammenarbeit mit der Druckerei hat unsere Pfarrblattredaktion mit Leitungsassistentin Sandra Mariani und Sekretärin Ursi Rüegg, das neue Design erarbeitet und mit grossem Engagement umgesetzt.

Abschluss der Visitation
Ende Juni besuchte Bischof Markus Büchel unsere Seelsorgeeinheit zum Abschluss der Visitation. Nach einem Gespräch mit dem Seelsorgeteam und einem gemeinsamen Gottesdienst in der Kirche St. Gallenkappel, dem «Spielplatz Gottes», segnete Bischof Markus den neuen Spielplatz beim Familienzentrum St. Gallenkappel.

Religionsunterricht und «Lernort Kirche»
An den Schulen Eschenbach erteilen neben drei evangelischen, vier katholische Katechtinnen und vier katholische Seelsorgende Religionsunterricht auf der Primarstufe. Der Religionsunterricht in der Schule wird mit «Lernort Kirche Anlässen» (LOK) ergänzt. LOK ist ein neues Gefäss, das das Fach «ERG Kirche» ersetzt und viel Gestaltungsfreiheit zulässt. Unsere Seelsorgeeinheit ist im dritten Jahr mit den katholischen Kindern und Jugendlichen aller Pfarreien in verschiedenen ausserschulischen Projekten am «Lernort Kirche» unterwegs. Im Vordergrund stehen das gemeinschaftliche Erleben und Kennenlernen unserer kirchlichen Traditionen. So haben dutzende Kinder am Palmsonntag ihre selbst gemachten «Palmen» in die Kirchen getragen oder haben am Gründonnerstag ein «Abendmahlspiel» in der Kirche St.Gallenkappel aufgeführt. Auch thematische Schwerpunkte finden im Rahmen von LOK ihren Platz, wie zum Beispiel: Warum gibt es Klöster? Wie leben Nonnen oder Mönche?

Mit den Jugendlichen der 2. OS ging es daher im Frühsommer ins Kloster Fahr und im Herbst ins Kloster Einsiedeln, um eine alte christliche Tradition kennenzulernen: das monastische Leben in der Nachfolge Jesu.

Genauso wichtig sind die gemeinsamen Ausflüge und Erlebnisse: ein Nachmittag im Seilpark Atzmännig, ein kniffliger Aufenthalt in den Escape Rooms St.Gallen oder der Gang über eine der längsten Hängebrücken Europas im Sattel-Hochstuckli. Kirche wird als Gemeinschaft erlebbar. Was im wöchentlichen Religionsunterricht an Glaubensvermittlung beginnt, kann ausserschulisch vertieft und vollzogen werden und zwar in einer Gemeinschaft, die über die Klassen- und Dorfgrenzen hinausgeht. Das hilft vielen Kindern auch beim Übertritt in die 5. Klasse oder in die Oberstufe: bei den LOK-Anlässen haben sie schon so manche Kinder kennengelernt, mit denen sie später in die Klassen kommen!

Jugend

Enorm viel läuft auch in der Jugendarbeit mit den aktiven Verbänden und Gruppen in unserer Seelsorgeeinheit (Jubla Eschenbach, Blauring St. Gallenkappel, JKF Linth und den Ministrantenscharen). Jugendarbeiter i.A. Thomas Goldiger begleitet diese Gruppen und arbeitet in der offenen Jugendarbeit eng mit der Reformierten Kirchgemeinde Uznach und Umgebung sowie den Jugendarbeitern im Dekanat zusammen. Im JAK (Jugend Arbeit Kirche) wurden auf regionaler Ebene etliche ansprechende und jugendgemässe Angebote für Oberstufenschüler angeboten, wie z.B. die beliebte Töffliwallfahrt, Bounce Lab, Escape Room, Mister X in Zürich und vieles mehr. Neu entstand in Eschenbach der «Pasta Treff» für Schüler der 4.-6.Klassen, welcher einmal im Monat am Mittwochmittag im Generationenhaus stattfindet.

Musical

Das Musical «die Zauberorgel» wurde zu einem Grossprojekt, worauf die Kirche Eschenbach richtig stolz sein kann. Über 100 Kinder, viele freiwillige HelferInnen und eine Handvoll Profis wirkten mit grosser Freude und Elan von der Planung durch die vielen Proben und den drei Aufführungen am 22., 23. und 24. September mit. Die inhaltliche Botschaft des Musicals, dass der Wille zur Mitmenschlichkeit und Nächstenliebe über Boshaftigkeit und Neid triumphiert, begeisterte neben der eindrücklichen Musik, die Zuschauer der Aufführungen. Neben der Freude mit den Kindern über die grossartige Leistung, fördern Projekte wie dieses den Sinn für Gemeinschaft, Zusammenhalt und Vertrauen. Zusammen kann man so viel erreichen. Ein wahres Zeichen des Erfolges sind auch die grossartigen Spenden, sodass bereits für ein nächstes Projekt ein Batzen auf die Seite gelegt werden konnte.

Firmweg

Im Laufe des Firmwegs entschlossen sich 21 Jugendliche das Sakrament der Firmung zu empfangen. Einer der Höhepunkte war sicher die Reise nach Rom, wo die Jugendlichen Papst Franziskus aus nächster Nähe erleben durften und u.a. die Schweizer Garde und die päpstliche Universität Gregoriana besuchten. Am 11.11.2023 spendete Generalvikar Guido Scherrer das Sakrament der Firmung in einem feierlichen Gottesdienst.

Weihnachtsgottesdienste

Einen guten Abschluss bildeten die verschiedenen, gut besuchten Weihnachtsgottesdienste, die wir trotz personellem Engpass stemmen konnten. Insbesondere die drei Gottesdienste mit Krippenspielen begeisterten die Mitfeiernden. Auch hier wirkten eine grosse Zahl Kinder mit grosser Hingebung mit, und zauberten den Weihnachtsfrieden und eine tiefe Freude in die Herzen der Mitfeiernden.

Wir danken Ihnen geschätzte Kirchbürgerinnen u. Kirchbürger, für Ihre Treue und Unterstützung in dieser turbulenten Zeit! Und nicht zuletzt danken wir der Kirchenverwaltung, allen unseren Mitarbeitenden und Ehrenamtlichen für jedes Zeichen der Solidarität und des christlichen Miteinanders, das wir im Jahr 2023 in der Seelsorgeeinheit Eschenbach erleben durften.

Ihr Seelsorgeteam Eschenbach

Bericht Ressort Jugendarbeit

Vor einem Jahr durfte ich die Stelle als kirchlicher Jugendarbeiter in Ausbildung antreten. Als Quereinsteiger gab es dabei viel zu lernen und Erfahrungen zu sammeln. Wir haben eine starke verbandliche Jugendarbeit, welche seit vielen Jahren sehr gute Arbeit für die Kinder und Jugendlichen leistet. Dazu gehören die Jubla Eschenbach, der Blauring St. Gallenkappel, der JKF Linth und die Ministrantenscharen in den Pfarreien. Auch bei der Firmung 18+ dürfen wir auf ein erfolgreiches Jahr zurückblicken. Dabei ist es immer wieder spannend zu erfahren, wie junge Erwachsene sich mit dem Thema Glaube auseinandersetzen und dieses auch hinterfragen.

In der offenen Jugendarbeit arbeite ich eng mit der Evangelischen Kirchgemeinde Uznach und Umgebung und mit den anderen Jugendarbeitern der Seelsorgeeinheiten des Dekanats zusammen. Diese bilden zusammen das JAK (Jugend Arbeit Kirche), welches regionale Anlässe für alle Schülerinnen und Schüler der Oberstufe anbietet. Dazu gehören die beliebte Töffliwallfahrt, Schneeschuhtouren, Iglu bauen, Bounce Lab, Escape Room, Mister X in Zürich und vieles mehr. Alle Angebote finden Sie unter https://www.pfefferstern.ch/ch/SG/227.

In Eschenbach gibt es den Pasta Treff, welcher einmal im Monat am Mittwochmittag stattfindet. Hier dürfen alle Kinder der 4.-6. Klasse teilnehmen. Nach einem gemeinsamen Mittagessen können sich die Kinder beim Spielen austoben.

Letzten September startete ich zusammen mit Daniel Giavoni von der Evangelischen Kirche ein Jugendkochen. Unter dem Motto «Kochen, Essen, Gemeinschaft pflegen», können alle Jugendlichen der Oberstufe ihre Kochkünste unter Beweis stellen. Das Konzept sieht vor, dass wir uns einmal im Monat, immer am Dienstagabend beim Generationenhaus der evang. Kirchgemeinde treffen. Die anwesenden Jugendlichen entscheiden sich gemeinsam für ein Menü. Anschliessend wird zusammen eingekauft, zubereitet und gegessen. Alle Infos finden Sie auch auf unserer Homepage (www.kath-eschenbach.ch).

Ich freue mich bereits auf die nächsten Projekte und Anlässe sowie auf viele Jugendliche, welche daran teilnehmen.

Thomas Goldiger
Kirchlicher Jugendarbeiter in Ausbildung

Katholischer Konfessionsteil – Katholisches Kollegium Jahresbericht 2023

Der Katholische Konfessionsteil des Kantons St.Gallen bildet die Körperschaft aller Katholikinnen und Katholiken im Kanton und gliedert sich in 92 Kirchgemeinden. Er engagiert sich in den Bereichen Kirche, Bildung, Soziales und Kultur und hütet das klösterliche Erbe «Stiftsbezirk St.Gallen», welches den St.Galler Katholiken 1813 anvertraut wurde.

Im letzten Jahr der Amtsdauer 2020-2023 behandelte der Administrationsrat rund 450 Geschäfte im Bereich Kirche, Soziales, Kultur, Bildung und Kirchgemeindeaufsicht. Einige Beispiele: Unterhalt des vielfältigen Immobilienportfolios mit Gebäuden wie dem Stiftsbezirk und einer Vielzahl an Finanzliegenschaften, Reorganisation der Spezialseelsorge (Spital- und Gefängnis), Stipendienwesen, Stärkung der katholischen Schulen, Fragen rund um die Zukunft von Frauenklöstern, Zukunft der kirchenmusikalischen Ausbildungsstätte, Beitragszusagen an soziale und kulturelle Projekte, aufsichtsrechtliche Geschäfte der Kirchgemeinden usw.. Allein 3 Mio. Franken wurden für die Caritas St.Gallen, Diakoniebeiträge, Projekte in der Missions- und Entwicklungshilfe und der Palliative Care aufgewendet. Der Administrationsrat pflegte auch Kontakte zu verschiedenen Akteuren des politischen Lebens. In kirchlichen Fragen arbeitete er eng mit dem Bischöflichen Ordinariatsrat zusammen.

Geprägt war das Jahr 2023 von der Studie zur Geschichte sexuellen Missbrauchs im Umfeld der römisch-katholischen Kirche in der Schweiz seit Mitte des 20. Jahrhunderts. Die Kirche macht Ernst mit der Aufarbeitung dieses schwer auf der Kirche lastenden Themas. Die von der Bischofskonferenz, den Orden und der Römisch-katholische Zentralkonferenz in Auftrag gegebene Studie brachte schreckliche Taten ans Licht. Die historische Aufarbeitung, die Erforschung der Gründe, weshalb es dazu kommen konnte und wieso viele Fälle nicht entsprechend geahndet wurden – diese Antworten ist die Kirche den Betroffenen gegenüber schuldig. Eine Wiedergutmachung des erfahrenen Leids wird dadurch nicht möglich, aber eine Anerkennung des Unrechts, das ihnen widerfahren ist. Die Studienergebnisse haben viele Gläubige zutiefst bewegt. Steigende Kirchenaustrittszahlen sind die Folge, was mittelfristig zu finanziellen Einbussen und Verzichtsplanungen führen wird. Das Bistum St.Gallen hat seit über 20 Jahren viel in die Missbrauchsbekämpfung investiert. Der eingeschlagene Weg stimmt, reicht aber noch nicht aus. Zusammen mit der Bistumsleitung hat der Administrationsrat zusätzliche Massnahmen eingeleitet, schwerpunktmässig im Bereich Personalevaluation, Controlling, Aktenführung.

Im Stiftsbezirk wurden die Sanierungsarbeiten im Dekanatsflügel abgeschlossen. Die renovierten Räume stehen somit den verschiedenen Dienststellen des Bischöflichen Ordinariates wieder zur Verfügung. In einem dreijährigen Bauprojekt werden über 370 teils bis zu 70-jährige Fenster ersetzt. Die erste Tranche Fenster wurde erneuert und zugleich weitere wärmetechnische Verbesserungen in den Stiftsgebäuden vorgenommen.

Das Katholische Kollegium (Parlament) genehmigte im Juni 2023 die Rechnung 2022 mit einem Gesamtaufwand von 70,6 Mio. Franken bei einem Ertragsüberschuss von 1,29 Mio. Franken. Dieses sehr gute Ergebnis war auf verschiedene Faktoren zurückzuführen, wie tieferer Personalaufwand und einem deutlich tieferen Nettoaufwand für die Katholische Kantonssekundarschule. Aber auch Mehrerträge aus dem Forstbetrieb oder tieferen Amortisationslasten trugen zum guten Ergebnis bei. Im Bericht zum Postulat «Ökologisch und ethisch vertretbare Ausrichtung des Katholischen Konfessionsteils» zeigte der Administrationsrat auf, wo und wie die Thematik im Katholischen Konfessionsteil weiter vorangebracht werden kann. Die November-Sitzung stand im Zeichen der Gesamterneuerungswahlen für die Amtsdauer 2024-2027. Das Parlament wählte den siebenköpfigen Administrationsrat mit dem neuen Präsidenten Dr. Armin Bossart an der Spitze. Ebenso wurde die Geschäftsprüfungskommission bestellt und Vertreter in verschiedene Gremien wie dem Caritasvorstand oder in den Stiftungsrat der Pensionskasse delegiert. Das Katholische Kollegium stimmte einem Kredit von 1,45 Mio. Franken für die Schulraumerweiterung der flade in einer nahe gelegenen Gewerbeliegenschaft zu, welche über die Schulgelder refinanziert ist.

Diese Erweiterung wurde notwendig, weil die flade erfreulicherweise weiterwächst. Auf das neue Schuljahr 2023/24 wurden 790 Schülerinnen und Schüler (VJ 770) in 45 Klassen (VJ 44) beschult. Zudem verabschiedete des Katholische Kollegium das Budget 2024 mit einem Aufwand von 76,4 Mio. und einem Ertrag von 75,9 Mio. Franken. In der Antwort zur Interpellation über die finanzielle Lage der Stiftsbibliothek zeigte der Administrationsrat auf, dass die Stiftsbibliothek als kulturelles Erbe der St.Galler Katholikinnen und Katholiken finanziell gut aufgestellt ist und einen sehr hohen Eigenfinanzierungsgrad aufweist. Trotzdem bleibt es ein Dauerauftrag, Drittmittel für den Betrieb und Projekte zu generieren.

Dass die Katholische Kirche im Jahr 2023 medial vorwiegend im Zeichen der Missbrauchsstudie wahrgenommen wurde, täuscht darüber hinweg, wie viel Gutes im Dienst der Menschen tagtäglich von den Seelsorgerinnen und Seelsorgern geleistet wurde und wird. Dank den finanziellen Möglichkeiten des Katholischen Konfessionsteils kann sich die Kirche als Akteurin in die Gemeinschaft einbringen und sich in den Bereichen Soziales, Kultur, Kirche und Bildung für eine breite Bevölkerungsschicht engagieren. Dieser Auftrag bleibt bestehen und steht im Fokus. Der Administrationsrat setzt sich weiterhin für unsere christlichen Wurzeln und eine am Leben orientierte Kirche ein.

Der ausführliche Amtsbericht des Katholischen Konfessionsteils kann ab Mai 2024 bei der Kath. Administration bezogen oder unter www.sg.kath.ch heruntergeladen werden.

Thomas Franck, Verwaltungsdirektor, 29. Dezember 2023

Personal- und Behördenverzeichnis

Kirchenverwaltungsrat
Alois Morger, Eschenbach
Markus Diethelm, St. Gallenkappel
Susanna Eicher, Eschenbach
René Lehmann, St. Gallenkappel
Julia Rüegg, Walde

Geschäftsstelle Kirchenverwaltungsrat
Brigitta Morger, Eschenbach

Geschäftsprüfungskommission
Adriana Ricciardelli, Rüeterswil
Janet Bernhardsgrütter
Jeannette Felber, Neuhaus
Philipp Landolt, Eschenbach
Sylvia Lindegger, Goldingen

Kollegienrat
Markus Diethelm, St. Gallenkappel
Roger Giger, Walde
Thomas Halter, Ermenswil
Esther Jud, Eschenbach
Brigitta Morger, Eschenbach

Im Dienste der Seelsorge
Thomas Thalmann, Pfarrer
Marie Louise Romer, Seelsorgerin
Michael Vogt, Seelsorger
Brigitte Blöchlinger, Seelsorgerin i.Be
Thomas Goldiger, Jungendarbeiter i.A.

Sekretariat Pfarramt
Nicole Bollhalder, Eschenbach, Goldingen und Walde
Ursi Rüegg, St. Gallenkappel

Sakristan / Hauswart Eschenbach
Maurin Büsser, Goldingen
Esther Gisler, Rüeterswil
Thomas Goldiger, St. Gallenkappel
Martha Hofmann, Hintergoldingen
Irene Nyffeler, St. Gallenkappel
Adrian Oertig, Goldingen
Marlis Schwitter, Eschenbach
Peter Schwitter, Eschenbach
Julia Rüegg, Walde (Kümmerin)
Marianne Rüegg (Kümmerin)
Rita Setz, Gebertingen (Kümmerin)

Im Dienste der Kirchenmusik
Fabienne Romer, Ernetschwil, Hauptorganistin
Roger Giger, Walde
Diana Pál, Rapperswil
Daniel Winiger, Kaltbrunn
Thomas Halter, Ermenswil
Claudia Jermann, Bauma
Franz Konrad, St. Gallenkappel
Edith Oess, Dürnten
Andrea Raimann, St. Gallenkappel
Peter Steinegger, Rapperswil

Religionslehrpersonen
Angelica Dreier, Laupen
Brigitta Graf, Jona
Cornelia Hartmann, Jona
Nathalie Vandenbrouck, Jona
Simone Capaul, Kaltbrunn, Stv.
Sabrina Kuster, Eschenbach,
Lernort Kirche (Gastrobereich)

Pfarreirat Eschenbach
Flurina Gadient, Eschenbach, Co.-Präs.
Barbara Landolt, Eschenbach, Co-Präs.
Fabienne Bartholet, Eschenbach

Pfarreirat Goldingen
Martha Hofmann, Goldingen, Präs.
Sandra Blöchlinger, Goldingen
Hildi Kuster, Goldingen
Karin Rhyner, Goldingen

Pfarreirat St. Gallenkappel
Yvonne Ott, St. Gallenkappel, Präs.
Bettina Ammann, St. Gallenkappel
Thomas Goldiger, St. Gallenkappel
Anita Grünenfelder, Vorderschümberg
Agnes Hüppi, St. Gallenkappel
Irene Nyffeler, St. Gallenkappel
Regina Schmucki, St. Gallenkappel

Pfarreirat Walde
Esther Gisler, Rüeterswil, Präs.
Othmar Eicher, Rüeterswil
Nadja Oberholzer, Walde
Peter Teuber, Rüeterswil